

## ข้อมูลทั่วไป

### 1. ข้อมูลทั่วไป

ชื่อโรงเรียนบ้านปงสนุก ที่ตั้ง 10 ถนนจามเทวี ตำบลเวียงเหนือ อำเภอเมือง จังหวัดลำปาง สังกัดสำนักงานเขตพื้นที่การศึกษาประถมศึกษาลำปาง เขต 1 โทร 081-1122393 โทรสาร 054-230062 e-mail psnlp.lpg1@gmail.com website <http://www.pongsanook.ac.th> เปิดสอนระดับชั้นอนุบาลถึงระดับชั้นประถมศึกษาปีที่ 6 เนื้อที่ 21 ไร่ 2 งาน 70 ตารางวา เขตพื้นที่บริการ อ.เมืองลำปาง อ.ห้างฉัตร อ.แม่ทะ อ.แม่เมาะ อ.เกาะคา และ อ.เมืองปาน

#### ประวัติโรงเรียนโดยย่อ

โรงเรียนบ้านปงสนุก เปิดเรียนครั้งแรกที่ศาลาวัดปงสนุกด้านใต้ มีเจ้าอาวาสเป็นผู้สอน นักเรียนเป็นพระภิกษุ สามเณรและเด็กบริเวณใกล้เคียง ต่อมาได้ย้ายสถานที่มาเรียนนอกวัด โดยสร้างอาคารชั้นเดียวอยู่หน้าวัดปงสนุกด้านใต้ ในปี พ.ศ. 2484 ย้ายมาตั้งอยู่ถนนจามเทวี โดยเทศบาลเมืองลำปางเป็นผู้จัดสร้าง ใช้ชื่อว่า โรงเรียนเทศบาลตำบลหัวเวียง 2 ปี พ.ศ. 2495 ได้เปลี่ยนมาสังกัดกรมสามัญศึกษา กระทรวงศึกษาธิการ ได้รับเลือกเป็นโรงเรียนประจำเขต ในปี พ.ศ. 2523 ได้โอนมาสังกัดสำนักงานคณะกรรมการการประถมศึกษาแห่งชาติ

### 2. วิสัยทัศน์ พันธกิจ เป้าหมาย อัตลักษณ์ และเอกลักษณ์ของสถานศึกษา

**ปรัชญาของโรงเรียน** เรียนดี มีวินัย พละนาถัยสมบูรณ์

**วิสัยทัศน์โรงเรียนบ้านปงสนุก** โรงเรียนบ้านปงสนุก มุ่งมั่นจัดการศึกษาได้มาตรฐานระดับชาติ เป็นเลิศด้านความรู้ คู่คุณธรรม มุ่งสูงมาตรฐานสากลบนพื้นฐานความเป็นไทย

**พันธกิจ** พัฒนาและส่งเสริมนักเรียนระดับปฐมวัย และประถมศึกษาทุกคนให้ได้รับการศึกษาอย่างมีคุณภาพ เป็นบุคคลแห่งการเรียนรู้คู่คุณธรรม มีความสามารถตามมาตรฐานการศึกษามุ่งสู่มาตรฐานสากล

#### เป้าหมาย

1. นักเรียนมีคุณภาพตามตัวชี้วัด และมาตรฐานการศึกษาระดับชาติ
2. นักเรียนวัย 4 – 12 ปี ได้รับโอกาสทางการศึกษาอย่างทั่วถึง เท่าเทียม และเรียนรู้ด้วยความสุข

ความสุข

3. ครู ผู้บริหารและบุคลากรปฏิบัติงานอย่างมีประสิทธิภาพเด็กตามศักยภาพ
4. นักเรียนที่มีความสามารถพิเศษ เด็กพิเศษเรียนร่วม ได้รับการพัฒนาในระดับสูงสุด

#### อัตลักษณ์ของสถานศึกษา

มีความรู้คู่คุณธรรม

#### เอกลักษณ์ของสถานศึกษา

ศิลปะเด่นดี กีฬาเด่นดัง

### 3. กลยุทธ์การพัฒนาคุณภาพการจัดการศึกษาของสถานศึกษา

#### กลยุทธ์ที่ 1

พัฒนาคุณภาพและมาตรฐานการศึกษาทุกระดับตามหลักสูตร และส่งเสริมความสามารถด้านเทคโนโลยีเพื่อเป็นเครื่องมือในการเรียนรู้

#### กลยุทธ์ที่ 2

ปลูกฝังคุณธรรม ความสำนึกในความเป็นชาติไทย และวิถีชีวิตตามหลักปรัชญาเศรษฐกิจพอเพียง

#### กลยุทธ์ที่ 3

ขยายโอกาสทางการศึกษา (โครงการ พัฒนาคุณภาพนักเรียน MEP)

#### กลยุทธ์ที่ 4

พัฒนาครูและบุคลากรทางการศึกษาทั้งระบบ

#### กลยุทธ์ที่ 5

พัฒนาประสิทธิภาพการบริหารจัดการตามแนวทางการกระจายอำนาจ หลักธรรมาภิบาลและเน้นการมีส่วนร่วมจากทุกภาคส่วน และความร่วมมือกับองค์กรปกครองส่วนท้องถิ่นเพื่อส่งเสริมและสนับสนุนการจัดการศึกษา

### 4. แนวทางการพัฒนาคุณภาพการจัดการศึกษาของสถานศึกษา

1. สถานศึกษาจะมีการพัฒนาในด้านการจัดกิจกรรมการเรียนการสอนให้มีประสิทธิภาพ เพื่อเพิ่มผลสัมฤทธิ์ทางการเรียนของทุกกลุ่มสาระการเรียนรู้ และผลการสอนระดับชาติ ในชั้นประถมศึกษาปีที่ 3 และชั้นประถมศึกษาปีที่ 6 ให้มีมาตรฐานตามเกณฑ์และนักเรียนเรียนร่วมได้รับการพัฒนาตามเป้าหมาย
2. พัฒนาระบบข้อมูลสารสนเทศ โดยการจัดทำโครงการพัฒนาระบบข้อมูลสารสนเทศ ส่งเสริมการใช้ ICT ในการพัฒนาคุณภาพงานและใช้ในกระบวนการสอน
3. สถานศึกษาจะส่งเสริมการทำวิจัยในชั้นเรียน การจัดกิจกรรมทางวิชาการและประสานความร่วมมือกับหน่วยงานองค์กร ชุมชนและให้บริการด้านต่าง ๆ แก่ชุมชน เพื่อเพิ่มประสิทธิภาพในด้านบริการการศึกษา โดยมุ่งเน้นองค์ความรู้พื้นฐานสู่การเข้าสู่สมาคมอาเซียน ตั้งแต่ปีการศึกษา 2555 เป็นต้น

### 5. ข้อมูลผู้บริหาร

2.1 ผู้อำนวยการโรงเรียน ชื่อ – สกุล นายสมพร นาคพิทักษ์

โทรศัพท์ 081-8830046 e-mail [psnlp.lpg1@gmail.com](mailto:psnlp.lpg1@gmail.com)

วุฒิการศึกษาสูงสุด กศ.ม. บริหารการศึกษา

ดำรงตำแหน่งที่โรงเรียนนี้ ตั้งแต่วันที่ 2 มกราคม 2551 จนถึงปัจจุบัน เป็นเวลา 9 ปี

2.2 รองผู้อำนวยการโรงเรียน 2 คน

1) ชื่อ – สกุล นางอัญชลิกา แสงบุญเรือง

โทรศัพท์ 083-5746918 e-mail [ann4297@hotmail.com](mailto:ann4297@hotmail.com)

วุฒิการศึกษาสูงสุด กศ.ม. บริหารการศึกษา

รับผิดชอบงานกลุ่ม (ตามโครงสร้างการบริหารงานของสถานศึกษา)

กลุ่มงานบริหารวิชาการ และ กลุ่มงานบริหารทั่วไป

- 2) ชื่อ - สกุล นางปารณีย์ บุญประคอง  
 โทรศัพท์ 092-2749795 e-mail Jantiwa1979@gmail.com  
 วุฒิการศึกษาสูงสุด กศ.ม. บริหารการศึกษา  
 รับผิดชอบงานกลุ่ม (ตามโครงสร้างการบริหารงานของสถานศึกษา)  
 กลุ่มงานบริหารงบประมาณ และ กลุ่มงานบริหารบุคคล



6. ข้อมูลนักเรียน (ณ วันที่ 10 มิถุนายน ของปีการศึกษาที่รายงาน)

- 1) จำนวนนักเรียนในเขตพื้นที่บริการทั้งสิ้น 1,687 คน
- 2) จำนวนนักเรียนในโรงเรียนทั้งสิ้น 1,687 คน จำแนกตามระดับชั้นที่เปิดสอน

ระดับชั้นเรียน	จำนวนห้อง	เพศ		รวม	เฉลี่ยต่อห้อง
		ชาย	หญิง		
อ.1	5	114	90	204	40
อ.2	5	93	81	174	34
<b>รวม</b>	<b>10</b>	<b>207</b>	<b>171</b>	<b>378</b>	<b>37</b>
ป.1	7	128	128	256	36
ป.2	6	109	91	200	33
ป.3	6	100	115	215	35
ป.4	6	123	95	214	35
ป.5	6	110	104	214	35
ป.6	6	117	89	206	34
<b>รวม</b>	<b>37</b>	<b>687</b>	<b>622</b>	<b>1,309</b>	<b>35</b>
<b>รวมทั้งหมด</b>	<b>47</b>	<b>894</b>	<b>793</b>	<b>1,687</b>	<b>35</b>

## 7. ข้อมูลครูและบุคลากร ครูประจำการ

ที่	ชื่อ - ชื่อสกุล	อายุ	อายุราชการ	ตำแหน่ง/ วิทยฐานะ	วุฒิ	วิชาเอก	สอนวิชา/ ชั้น	จำนวนครั้ง/ ชั่วโมงที่รับภาระ พัฒนาฯ/ปี
1	นายสมพร นาคพิทักษ์	59	37	ผอ.คศ.3	กศ.ม.	บริการการศึกษา	บริหาร	
2	นางอัญชลิกา แสงบุญเรือง	54	32	รอง ผอ.คศ.3	กศ.ม.	บริการการศึกษา	บริหาร	
3	นางปารณีย์ บุญประคอง	37	11	รอง ผอ.คศ.2	กศ.ม.	บริการการศึกษา	บริหาร	
4	นางจอมใจ พยัคฆบุตร	58	33	ครูคศ.3	กศ.บ.	บริหารการศึกษา	อนุบาล	25 ชม.
5	นางศากุนต์ รุ่งเรือง	60	36	ครู คศ.3	ค.บ.	ประถมศึกษา	อนุบาล	25 ชม.
6	นางเทียมจิต หล้าปาวงค์	58	36	ครู คศ.2	ค.บ.	การสอนอนุบาลฯ	อนุบาล	25 ชม.
7	นางสุนันทา ยาแก้ว	46	23	ครู คศ.3	ค.บ.	การศึกษาปฐมวัย	อนุบาล	25 ชม.
8	นางนงนุช ศรีพันธ์	60	36	ครู คศ.3	ค.บ.	สังคม	อนุบาล	25 ชม.
9	นางสาวจิตรา ทหาราจารย์	27	3	ครูคศ.1	ค.บ.	ปฐมวัย	อนุบาล	25 ชม.
10	นางสุปรานี ต่างใจ	59	38	ครู คศ.3	ค.บ.	ภาษาไทย	ภาษาไทย คณิตศาสตร์ ป.1	17 ชม
11	นางทั้งบุญ วงศ์กาลา	58	37	ครู คศ.2	ศษ.บ	ประถม	ไทย คณิต และแนว ประวัติ กอท. อาเซียน ป.1	16 ชม
12	นางจริยา วิเศษโชติพิมาย	57	35	ครู คศ.3	ศษ.บ	ภาษาไทย	ไทย คณิต และแนว ประวัติ กอท. อาเซียน ป.1	15 ชม
13	นางสาวหทัย กันทาใจ	43	19	ครู คศ.3	ค.บ.	ประถมศึกษา	ไทย คณิต และแนว ประวัติ กอท. อาเซียน ป.1	15 ชม.
14	นางละอียด ยะจินะวงศ์	57	33	ครู คศ.3	กศ.บ.	สุศึกษา	ไทย คณิต สุข กอท. อาเซียน ป.2	19 ชม
15	นางจินตนา ปิงวัง	55	36	ครู คศ.3	ศษ.ม.	หลักสูตรและการสอน	ไทย คณิต สุข กอท. อาเซียน ป.2	19 ชม
16	นางประวีณา ดิ่ง	38	8	ครู คศ.2	ศษ.ม	บริหารการศึกษา	ภาษาไทย คณิตศาสตร์ ป.2 คอม ป.3	21 ชม.
17	นางกาญจนา ทาทาน	57	35	ครู คศ.3	ค.บ.	ประถม	ไทย คณิต สุข กอท. อาเซียน ป.2	20 ชม
18	นางวรรณยุพา วังนัยกุล	59	29	ครู คศ.3	ศษ.ม.	หลักสูตรและการสอน	ไทย คณิต สุข กอท. อาเซียน ป.2	20 ชม
19	นางศรีัญญา บวรศักดิ์ยศ	57	38	ครู คศ.2	ศษ.บ	ประถม	ไทย คณิต สุข อาเซียน กอท. ป.3	18 ชม.
20	นางประวีณา ชมพูนุช	39	15	ครู คศ.2	ค.บ.	วิทยาศาสตร์	ภาษาไทย คณิตฯ วิทยาศาสตร์ ป.3	22 ชม.
21	นางสาวอัมพรศรี โสภณรัตน์นกร	58	36	ครู คศ.2	ค.บ.	ประถม	ไทย คณิต สุข อาเซียน กอท. ป.3	18 ชม.
22	นางนลิน ศรีธวัช	46	22	ครู คศ.3	ศษ.ม.	วัดผล/ประเมินผล	ไทย คณิต สุข อาเซียน กอท. ป.3	17 ชม.
23	นางจันทร์เพ็ญ ศิริเสย	56	32	ครู คศ.3	กศ.บ	ภาษาไทย	ไทย คณิต สุข อาเซียน กอท. และแนวป.3	18 ชม.
24	นางสาวเสาวภา แผลงแก้ว	52	24	ครู คศ.3	ศษ.ม	บริหารการศึกษา	ห้องเรียน MEP 3	11 ชม.
25	นางทิวพร อินคัมมา	54	28	ครู คศ.3	ค.บ.	ประถมศึกษา	คณิตศาสตร์ ป.4	16 ชม.
26	นางกนกภรณ์ วงศ์มาวิวัฒน์	53	29	ครู คศ.3	ศษ.บ	ภาษาอังกฤษ	ภาษาอังกฤษ ป.4	18 ชม.
27	นางจันทร์ฉาย จิระอมรมิมีต	56	33	ครู คศ.3	กศ.บ	สังคมฯ	สังคมฯ ประวัติศาสตร์ ป.4	21 ชม.
28	นางศิริพร ธรรมสิทธิ์	45	21	ครู คศ.3	ค.บ.	ประถมศึกษา	ภาษาไทย ป.4	20 ชม.
29	นางชิวรัตน์ สอนรัมย์	54	34	ครู คศ.3	ศษ.บ	ประถม	ห้องเรียน MEP 4	12 ชม.
30	นางสุลพร กอบก่า	53	27	ครู คศ.3	ศษ.ม.	การสอนสังคม	สังคมฯ ประวัติศาสตร์ อาเซียน ป. 5	19 ชม.
31	นางสาวชัชฎา แสงบุญเรือง	54	29	ครู คศ.3	ศษ.ม.	บริหารการศึกษา	และแนว ภาษาอังกฤษ ป.6	12 ชม.
32	นางสุนีย์ สัตยารักษ์	59	35	ครู คศ.3	ศษ.บ	ประถม	คณิตศาสตร์ ป. 6	18 ชม.
33	นางจันทร์จิรา ตูลาสืบ	54	33	ครู คศ.3	ศษ.ม.	หลักสูตรและการสอน	ภาษาไทย ป. 6	18 ชม.
34	นางวรางคณา เกษณา	57	39	ครู คศ.3	ค.บ.	สังคมศึกษา	สังคมฯ ประวัติฯ อาเซียน ป.6	18 ชม.
35	นายบุญชัย ทัพย์ศรี	57	35	ครู คศ.2	ค.บ.	เกษตร	วิทยาศาสตร์ ป. 5 6	20 ชม.
36	นางสาวมยุรี หอมอบ	58	33	ครู คศ.2	ค.บ.	ภาษาไทย	สังคมฯ ประวัติศาสตร์ ป. 1	17 ชม.
37	นางอรัญญา กุณณะดั่ง	53	35	ครู คศ.3	ค.บ.	ประถม	ศิลปะ ป.1-3	21 ชม.
38	นางพรชนก ชุ่มตา	50	24	ครู คศ.3	ศษ.บ	ประถม	สังคมฯ ประวัติศาสตร์ ป. 2	11 ชม.
39	นางรัตนาพร อินทียศ	59	39	ครู คศ.2	ค.บ.	สังคม	สังคมฯ ประวัติศาสตร์ ป.3	16 ชม.
40	นางประภาศรี ธรรมรัตน์พงษ์	58	36	ครู คศ.3	ศษ.บ	สังคมศึกษา	ศิลปะ ป.6	15 ชม.
41	นางอัญชลี โตเดช	53	35	ครู คศ.3	ศษ.บ	ภาษาไทย	นาฏศิลป์ ป.3 4 5 6	15 ชม.
42	นายอนันต์ จำเริญวรเทศ	59	37	ครู คศ.3	กศ.บ	พลศึกษา	พลศึกษา ป. 4 5 6	18 ชม.
43	นางจอมขวัญ หมั่นแก้วโอวาท	36	11	ครู คศ.2	บธ.บ.	ระบบสารสนเทศ	คอมพิวเตอร์ กอท. ป.4 5 6	20 ชม.
44	นางจันทร์ฉาย ฉวีวัฒน์	57	37	ครู คศ.3	ค.บ.	ภาษาไทย	ภาษาอังกฤษ ป. 3 นาฏศิลป์ ป.2	22 ชม.
45	นางผ่องพรรณ สายสืบ	57	36	ครู คศ.3	ศษ.บ.	ประถมศึกษา	พลศึกษาป.2 สุขศึกษา ป.4 5 6	20 ชม.
46	นางวรรณพร เกิดแสง	5	36	ครู คศ.3	ค.บ.	ภาษาไทย	กอท. ป.4 ไทยเพิ่มเติม ป.4	19 ชม.
47	นางนิตยา วิเศษพานิช	51	27	ครู คศ.3	ศษ.ม	จิตวิทยาและการแนะแนว	ภาษาไทย คณิตศาสตร์ ป.3	17 ชม.
48	นางอุบลลาห์ บุญมา	54	28	ครู คศ.3	ศษ.ม.	หลักสูตรและการสอน	วิทยาฯ,ประวัติศาสตร์ ป. 4 5 6	17 ชม.
49	นางสาวแพรวพวง ไยยะมยุ	31	6	ครู คศ.1	ศษ.บ.	ภาษาอังกฤษ	ภาษาอังกฤษ ป.1 2	12 ชม.
50	นางจรัสศรี สิงหารุ	55	28	ครู คศ 2	ศษ.ม.	บริหารการศึกษา	นาฏฯป. 1-2 คณิตเพิ่ม ป. 4 5 6	13 ชม.
51	นายสันต์ แปงจิตต์	38	8	ครู คศ 2	ศษ.ม.	บริหารการศึกษา,คอมฯ	คอมพิวเตอร์ ป.4-6	18 ชม.
52	นางสาวพรประภา จันทวงศ์	32	6	ครู คศ 1	ศษ.ม	ภาษาอังกฤษ	ภาษาอังกฤษ ป.5	18 ชม.
53	นางสาวอนุชิตา อุดมธาดา	34	6	ครู คศ 1	ศษ.ม	การบริหารการศึกษา	อนุบาล	25 ชม.
54	นางสาวอ้อมใจ ตาวดา	31	4	ครู คศ 1	คบ	การศึกษาปฐมวัย	อนุบาล	25 ชม.
55	นางสาววรรณิตา อินชัยงค์	25	9 ร.น	ครู ผู้ช่วย	คบ.	ปฐมวัย	อนุบาล	25 ชม.
56	นางอัจฉรา ใจชุ่ม	43	17	ครู คศ 3	คบ.	ภาษาไทย	ไทย คณิต สุข อาเซียน กอท. ป.1	15 ชม
57	นางภัทรดี เวทธรรม	55	33	ครู คศ 3	คบ.	ภาษาไทย	ไทย คณิต สุข อาเซียน กอท. ป.1	15 ชม

ที่	ชื่อ - ชื่อสกุล	อายุ	อายุราชการ	ตำแหน่ง/ วิทยฐานะ	วุฒิ	วิชาเอก	สอนวิชา/ ชั้น	จำนวนครั้ง/ ชั่วโมงที่รับการ พัฒนา/ปี
58	นางศิริวัน ทาบุญมา	54	28	ครู คศ 3	ค.บ.	ประถมศึกษา	ไทย คณิต สุข กอท. อาเซียน ป.2	15 ชม
59	นางรัชราพร การสูงเนิน	41	7	ครู คศ 2	ค.บ.	ภาษาไทย	ไทย คณิต สุข กอท. อาเซียน ป.2	15 ชม
60	นางทานตะวัน อินต๊ะขันธ์	39	9	ครู คศ 2	ศษ.ม	บริหารการศึกษา	ไทย คณิต สุข กอท. อาเซียน ป.2	15 ชม
61	นายทรงพันธ์ ยาสุมทร	52	4	ครู คศ 1	ค.บ.	การสอนภาษาอังกฤษ	ภาษาอังกฤษ ป.2	15 ชม
62	นางสาววิณา วงศ์กุลบริรักษ์	33	3	ครู คศ 1	กศ.ม	บริหารการศึกษา	สังคม ป.3	15 ชม
63	นางชุติกานต์ นวลอนงค์	42	5	ครู คศ 1	ค.บ.	บริหารการศึกษา	วิทยาศาสตร์ ป.4-ป.5	15 ชม
64	นางพรสิริน เกตวงศ์	51	55	ครู คศ 1	ศษ.ม	บริหารการศึกษา	นาฏศิลป์ ป.4 -ป.5	15 ชม
65	นางทัศนีย์ โพธิสมพรัตน์	40	18	ครู คศ 3	กศ.ม	คณิตศาสตร์	คณิตศาสตร์ ป.6	18 ชม
66	นางสาวอ้อยทิพย์ แย้มทองคำ	37	<sup>10</sup> เดือน	ครู ผู้ช่วย	ศศ.บ.	พลศึกษา	สุขพลศึกษา ป.1-3	18 ชม

จำนวนครูที่สอนวิชาตรงเอก 60 คน

คิดเป็นร้อยละ 90.91

จำนวนครูที่สอนตรงความถนัด 6 คน

คิดเป็นร้อยละ 09.09

### พนักงานราชการ / ครูอัตราจ้าง

ที่	ชื่อ - ชื่อสกุล	อายุ	ประสบการณ์ การสอน (ปี)	วุฒิ	วิชาเอก	สอนวิชา/ ชั้น	จ้างด้วยเงิน
1	นางพรณี วัชไชยเลิศ	57	11	ค.บ.	สังคมศึกษา	กอท.	เงินงบประมาณ
2	นางวิไล ประทุมวรรณ	43	21	ค.บ.	คอมพิวเตอร์	คอมพิวเตอร์	งบบำรุงการศึกษา
3	นายกิตติ ผดุงศักดิ์กุล	34	5	ค.บ.	ดนตรีศึกษา	ดนตรี	งบบำรุงการศึกษา
4	นางสาวพิมพ์นิษฐ์ ตีบดวงคำ	25	1	ค.บ.	ปฐมวัย	อนุบาล	งบบำรุงการศึกษา
5	นางสาววิฐิตา ก้าวศรีวิน	25	1	ค.บ.	ปฐมวัย	อนุบาล	งบบำรุงการศึกษา
6	นางสาวกานดา จันทร์ดีคำ	25	1	ค.บ.	ปฐมวัย	อนุบาล	งบบำรุงการศึกษา
7	นางสาวกัญสุดา นงนุช	25	1	ค.บ.	ปฐมวัย	อนุบาล	งบบำรุงการศึกษา
8	นางสาวนุชริจา มูลใจยา	25	1	ค.บ.	ปฐมวัย	อนุบาล	งบบำรุงการศึกษา
9	นางสาวอรอนงค์ กันทวงศ์	26	1	ค.บ.	วิทยาศาสตร์	อนุบาล	งบบำรุงการศึกษา
10	นางสาวหยาดพิรุณ สุษะสีบ	26	1	ค.บ.	วิทยาศาสตร์	อนุบาล	งบบำรุงการศึกษา
11	นางสาวสุรีย์ จำชาติ	28	1	ค.บ.	ปฐมวัย	อนุบาล	งบบำรุงการศึกษา
12	น.ส.มาลีวัลย์ เจริญเจ้าสกุล	25	1	ศศ.บ.	ภาษาจีน	ภาษาจีน	งบบำรุงการศึกษา
13	น.ส.กรรณิการ์ ย่าอ่องภาค	25	1	ค.บ.	ภาษาไทย	ภาษาไทย	งบบำรุงการศึกษา
14	นางสาวณัฐธิดา ดุลย์ส่วยโอ	25	1	ค.บ.	นาฏศิลป์ไทย	นาฏศิลป์	งบบำรุงการศึกษา
15	นางสาวอัญชลี ทองคำ	25	1	ค.บ.	ภาษาอังกฤษ	ภาษาอังกฤษ ป.1	งบบำรุงการศึกษา
16	น.ส.กนกวรรณ หม้อคำมูล	25	1	ค.บ.	ภาษาอังกฤษ	ภาษาอังกฤษ ป.2	งบบำรุงการศึกษา
17	นางสาวสุนิรัตน์ ณ ประเสริฐ	25	1	ค.บ.	ภาษาอังกฤษ	ภาษาอังกฤษ ป.3	งบบำรุงการศึกษา
18	นางสาวนภลัย คำกาละ	27	1	ศศ.บ.	ภาษาอังกฤษ	ภาษาอังกฤษ ป.4	งบบำรุงการศึกษา
19	น.ส.กัลยารัตน์ ธรรมรัตน์พงษ์	27	1	ค.บ.	ภาษาอังกฤษ	ภาษาอังกฤษ ป.5	งบบำรุงการศึกษา
20	น.ส.ศศิวิมล วงศ์ครองศักดิ์	25	1	ค.บ.	ภาษาอังกฤษ	ภาษาอังกฤษ ป.6	งบบำรุงการศึกษา
21	Miss.Maria	37	1	Bachelor of Education	Elementary Education	ภาษาอังกฤษ	งบบำรุงการศึกษา
22	Miss Anlyn Vergel Cruz	31	4	Bachelor of Elementary Education	Elementary Education	ภาษาอังกฤษ	งบบำรุงการศึกษา
23	Miss Katie	28	1	Bachelor of Arts	Accounting	ภาษาอังกฤษ	งบบำรุงการศึกษา
24	Mr.James	25	1	Bachelor of Arts	Arts	ภาษาอังกฤษ	งบบำรุงการศึกษา
25	Mr.Nathan Oliver Willis	39	2	Bachelor of science	Psychology	ภาษาอังกฤษ	งบบำรุงการศึกษา
26	Mrs. Hayley	23	1	Bachelor of Art	Accounting	ภาษาอังกฤษ	งบบำรุงการศึกษา
27	Mr.Uygar	38	1	Bachelor of Art	Management	ภาษาอังกฤษ	งบบำรุงการศึกษา
28	Mr.Alexander Prescott	26	1	Bachelor of science	Science	science	งบบำรุงการศึกษา

## 8. ข้อมูลอาคารสถานที่

อาคารเรียนจำนวน 7 หลัง อาคารประกอบจำนวน 5 หลัง ส้วม 7 หลัง สนามเด็กเล่น 2 สนาม สนามฟุตบอล 1 สนาม สนามบาสเก็ตบอล 1 สนาม สนามเปตอง 1 สนาม

## 9. ข้อมูลสภาพชุมชนโดยรวม

1) สภาพชุมชนรอบบริเวณโรงเรียนมีลักษณะเป็นชุมชนเมือง บริเวณใกล้เคียงโดยรอบโรงเรียน ได้แก่ โรงเรียนอนุบาลลำปาง (เขลางค์รัตน์อนุสรณ์) สถานีอนามัย สถานีดับเพลิงเทศบาลนครลำปาง อาชีพหลักของชุมชน คือ มีความหลากหลาย เช่น ค้าขาย รับราชการ รัฐวิสาหกิจ ส่วนใหญ่นับถือศาสนาพุทธ ประเพณี/ศิลปวัฒนธรรมท้องถิ่นที่เป็นที่รู้จักโดยทั่วไป คือ ประเพณีล่องสะเปา ประเพณีรดน้ำดำหัว ประเพณีแห่เทียนพรรษา

2) ผู้ปกครองส่วนใหญ่จบการศึกษาระดับ ม.3 อาชีพหลักคือ รับจ้าง ส่วนใหญ่นับถือศาสนาพุทธ ฐานะทางเศรษฐกิจ / รายได้โดยเฉลี่ยต่อครอบครัว ต่อปี 12,000 บาท จำนวนคนเฉลี่ยต่อครอบครัว 3 คน

3) โอกาสและข้อจำกัดของโรงเรียน

(บรรยายโดยย่อ เช่น อยู่ใกล้แหล่งเรียนรู้ อยู่ในบริเวณวัด ได้รับการส่งเสริมสนับสนุนจากชุมชน ผู้นำชุมชน องค์กรปกครองส่วนท้องถิ่นหรืออยู่ใกล้แหล่งเสื่อมโทรม โรงเรียน ฯลฯ)

โอกาส	อุปสรรค (T)
สถานศึกษามีคณะกรรมการสถานศึกษา ชุมชน สถาบันศาสนา องค์กรปกครองส่วนท้องถิ่น และหน่วยงานต้นสังกัดให้ความร่วมมือ เพื่อพัฒนาสถานศึกษา นอกจากนี้ยังอยู่ใกล้แหล่งเรียนรู้ที่หลากหลาย เช่น วัดพระธาตุลำปางหลวง วัดพระแก้วดอนเต้า วัดเจดีย์ขาวหลัง โรงเรียนเซรามิกและสินค้าพื้นบ้านต่าง ๆ (ข้าวแต๋น ผลิตภัณฑ์ผ้าฝ้ายไหมแคะสลัก) ศูนย์อนุรักษ์ช้างไทย และโรงเรียนไม่อยู่ใกล้พื้นที่เสี่ยงภัย ได้รับทุนสนับสนุน ทำให้สถานศึกษาสามารถบริหารงานอย่างมีประสิทธิภาพ ผู้เรียนมีแหล่งเรียนรู้ที่มีคุณค่า	สถานศึกษาอยู่ในสภาพแวดล้อมชุมชนเมือง ผู้เรียนส่วนใหญ่มาจากหลากหลายท้องที่ ปัญหาเด็กเรียนดีแต่ยากจน ขาดอุปกรณ์การศึกษา ทำให้เป็นภาระของสถานศึกษาในการหางบประมาณช่วยเหลือเพื่อไม่ให้กระทบต่อการเรียนการสอนและการพัฒนาการศึกษา นักเรียนส่วนหนึ่งมาจากครอบครัวแตกแยก ทิ้งบุตรหลานให้อยู่กับญาติ ส่งผลให้เกิดปัญหาพฤติกรรมไม่พึงประสงค์

## 10. ผลการประเมินคุณภาพภายนอกกรอบสาม

### 12.1 ระดับการศึกษาปฐมวัย

มาตรฐานการศึกษาระดับปฐมวัย เพื่อการประเมินคุณภาพภายนอก	ระดับคุณภาพ			
	ปรับปรุง	พอใช้	ดี	ดีมาก
ด้านผู้เรียน				
ระดับการศึกษาปฐมวัย				
มาตรฐานที่ 1 ผู้เรียนมีคุณธรรม จริยธรรม และค่านิยมที่พึงประสงค์				✓
มาตรฐานที่ 2 ผู้เรียนมีสุขนิสัย สุขภาพกาย และสุขภาพจิตที่ดี				✓
มาตรฐานที่ 3 ผู้เรียนมีความสนใจกิจกรรมด้านศิลปะ ดนตรี และการเคลื่อนไหว				✓
มาตรฐานที่ 4 ผู้เรียนมีความสามารถในการคิดวิเคราะห์ คิดแก้ปัญหา และคิดริเริ่มสร้างสรรค์				✓
มาตรฐานที่ 5 ผู้เรียนมีความรู้ทักษะพื้นฐานตามพัฒนาการทุกด้าน				✓
มาตรฐานที่ 6 ผู้เรียนสนใจใฝ่รู้ รักการอ่านและพัฒนาตนเอง				✓

มาตรฐานการศึกษาาระดับปฐมวัย เพื่อการประเมินคุณภาพภายนอก	ระดับคุณภาพ			
	ปรับปรุง	พอใช้	ดี	ดีมาก
มาตรฐานที่ 7 ผู้เรียนเล่น/ทำกิจกรรมร่วมกับผู้อื่นได้ และชื่นชมในผลงานของตนเอง <b>ด้านครู</b> ระดับการศึกษาปฐมวัย				✓
มาตรฐานที่ 8 ครูมีคุณวุฒิ/ความรู้ความสามารถตรงกับงานที่ได้รับผิดชอบ และมีครูเพียงพอ				✓
มาตรฐานที่ 9 ครูมีความสามารถในการจัดการเรียนการสอนอย่างมีประสิทธิภาพ และเน้นผู้เรียนเป็นสำคัญ <b>ด้านผู้บริหาร</b> ระดับการศึกษาปฐมวัย				✓
มาตรฐานที่ 10 ผู้บริหารมีภาวะผู้นำและมีความสามารถในการบริหารจัดการ				✓
มาตรฐานที่ 11 สถานศึกษามีการจัดองค์กรโครงสร้างและบริหารงานอย่างเป็นระบบครบวงจร ให้บรรลุเป้าหมายการศึกษา				✓
มาตรฐานที่ 12 สถานศึกษามีการจัดกิจกรรมและการเรียนการสอนโดยเน้นผู้เรียนเป็นสำคัญ				✓
มาตรฐานที่ 14 สถานศึกษาส่งเสริมความสัมพันธ์และความร่วมมือกับชุมชนในการพัฒนาการศึกษา				✓

## 12.2 ระดับการศึกษาขั้นพื้นฐาน

มาตรฐานการศึกษาาระดับการศึกษาขั้นพื้นฐาน เพื่อการประเมินคุณภาพภายนอก	ระดับคุณภาพ			
	ปรับปรุง	พอใช้	ดี	ดีมาก
<b>ด้านผู้เรียน</b> มาตรฐานที่ 1 ผู้เรียนมีคุณธรรม จริยธรรม และค่านิยมที่พึงประสงค์				✓
มาตรฐานที่ 2 ผู้เรียนมีสุขนิสัย สุขภาพกาย และสุขภาพจิตที่ดี				✓
มาตรฐานที่ 3 ผู้เรียนมีสุนทรียภาพ และลักษณะนิสัยด้านศิลปะ ดนตรี และกีฬา				✓
มาตรฐานที่ 4 ผู้เรียนมีความสามารถในการคิดวิเคราะห์ คิดสังเคราะห์ มี วิจารณญาณ มีความคิดสร้างสรรค์ คิดไตร่ตรอง และมีวิสัยทัศน์			✓	
มาตรฐานที่ 5 ผู้เรียนมีความรู้และทักษะที่จำเป็นตามหลักสูตร				✓
มาตรฐานที่ 6 ผู้เรียนมีทักษะในการแสวงหาความรู้ด้วยตนเอง รักการเรียนรู้ และพัฒนาตนเองอย่างต่อเนื่อง				✓
มาตรฐานที่ 7 ผู้เรียนมีทักษะในการทำงาน รักการทำงาน สามารถทำงานร่วมกับผู้อื่นได้และมีเจตคติที่ดีต่ออาชีพสุจริต				✓
<b>ด้านครู</b> มาตรฐานที่ 8 ครูมีคุณวุฒิ/ความรู้ความสามารถตรงกับงานที่ได้รับผิดชอบและมีครูเพียงพอ				✓
มาตรฐานที่ 9 ครูมีความสามารถในการจัดการเรียนการสอนอย่างมีประสิทธิภาพ และเน้นผู้เรียนเป็นสำคัญ <b>ด้านผู้บริหาร</b>			✓	
มาตรฐานที่ 10 ผู้บริหารมีภาวะผู้นำและมีความสามารถในการบริหารจัดการ				✓
มาตรฐานที่ 11 สถานศึกษามีการจัดองค์กรโครงสร้างและการบริหารงานอย่างเป็นระบบ ครบวงจร ให้บรรลุเป้าหมายการศึกษา				✓
มาตรฐานที่ 12 สถานศึกษามีการจัดกิจกรรมและการเรียนการสอน โดยเน้นผู้เรียนเป็นสำคัญ				✓
มาตรฐานที่ 13 สถานศึกษามีหลักสูตร ที่เหมาะสมกับผู้เรียนและท้องถิ่น มีสื่อการเรียนการสอนที่เอื้อต่อการเรียนรู้				✓
มาตรฐานที่ 14 สถานศึกษาส่งเสริมความสัมพันธ์และความร่วมมือกับชุมชนในการพัฒนาการศึกษา				✓

โรงเรียนมีผลการประเมินระดับคุณภาพ ดี โดยมีค่าเฉลี่ย 83.69  
 ผลการรับรองมาตรฐานคุณภาพ  รับรอง  ไม่รับรอง  
 กรณีที่ไม่ได้รับการรับรอง เนื่องจาก.....

### 13. ข้อเสนอแนะจากผลการประเมินคุณภาพภายในและภายนอก

**จุดเด่น จุดที่ควรพัฒนาและข้อเสนอแนะจากการติดตามตรวจสอบคุณภาพภายในของสถานศึกษา โดยสถานศึกษาหรือหน่วยงานต้นสังกัด**

**จุดเด่น** นักเรียนได้รับการพัฒนาด้านคุณลักษณะอันพึงประสงค์ มีกิจกรรมส่งเสริมผู้เรียนที่ชัดเจน ดังนี้ โครงการโรงเรียนสุจริต อาเซียนศึกษา เศรษฐกิจพอเพียง การป้องกันตนเองเมื่อเกิดภัยพิบัติ และเรียนรู้ทักษะชีวิต ส่งผลให้มีสุขภาพกาย สุขภาพจิตที่ดี ผู้เรียนมีความสามารถทั้งด้านวิชาการและด้านศิลปะ ครุมีการพัฒนาตนเองอย่างต่อเนื่อง มีผลงานเป็นที่ยอมรับขององค์กรต่าง ๆ ผู้บริหารมีการกระจายอำนาจในการทำงาน ใช้หลักบริหารแบบมีส่วนร่วม ครุมีสื่อเทคโนโลยีและนวัตกรรมที่ใช้ในการจัดการเรียนการสอน นักเรียนมีผลการทดสอบระดับชาติค่าเฉลี่ยสูงกว่าค่าเฉลี่ยระดับประเทศในทุกกลุ่มสาระการเรียนรู้ อย่างต่อเนื่อง

**จุดที่ควรพัฒนา** ควรจัดทำโครงการพัฒนาผลสัมฤทธิ์ทุกกลุ่มสาระการเรียนรู้อย่างต่อเนื่อง และเน้นการฝึกทักษะกระบวนการคิดวิเคราะห์ ให้กับนักเรียน

**จุดเด่น จุดที่ควรพัฒนาและข้อเสนอแนะจากการประเมินคุณภาพภายนอกรอบสาม**

**จุดเด่น** นักเรียนมีคุณธรรม จริยธรรม มีระเบียบวินัย มีสุขภาพกายสุขภาพจิตดี มีทักษะชีวิตและมีความพร้อมเพื่อเข้าสู่ประชาคมอาเซียน ครุมีการพัฒนาตนเองจนมีวิทยฐานะสูงขึ้น ผู้บริหารเป็นผู้นำที่ให้โอกาสช่วยเหลือครู อาคาร สภาพแวดล้อมเหมาะสม มีสื่อเทคโนโลยีเพียงพอ

**จุดที่ควรพัฒนา** การจัดทำโครงการพัฒนาผลสัมฤทธิ์ทางการเรียนทุกกลุ่มสาระเพื่อพัฒนาเรื่องทักษะการคิดวิเคราะห์สังเคราะห์

### 14. สรุปสภาพปัญหา จุดเด่น จุดที่ควรพัฒนาในการจัดการศึกษาของสถานศึกษา

**สภาพปัญหา**

โรงเรียนบ้านปางสนุก มีข้อจำกัดด้านนักเรียนมีปัญหาในการอ่าน การเขียนและมีนักเรียนพิเศษเรียนร่วมจำนวนมาก ครูผู้สอนไม่ปรับเปลี่ยนพฤติกรรมในการสอน นักเรียนยังมีการใช้สื่อเทคโนโลยีในการนำเสนอผลงานน้อย และยังต้องได้รับการพัฒนาทักษะด้านการคิดวิเคราะห์

**จุดเด่น**

โรงเรียนมีผลการพัฒนาคุณภาพผู้เรียนทุกกลุ่มสาระการเรียนรู้อยู่ในระดับดี มีผลการทดสอบระดับชาติสูงขึ้น และสูงกว่าระดับชาติ

**จุดที่ควรพัฒนา**

ควรพัฒนาผู้เรียนในด้านทักษะการคิดวิเคราะห์ คิดสังเคราะห์และการจัดกิจกรรมการเรียน การสอน ควรสอดแทรกกระบวนการคิดวิเคราะห์ทุกหน่วยการเรียนรู้



**แผนภูมิโครงสร้างการบริหารงาน**  
**โรงเรียนบ้านปงสนุก สำนักงานเขตพื้นที่การศึกษาประถมศึกษา ลำปาง เขต 1**

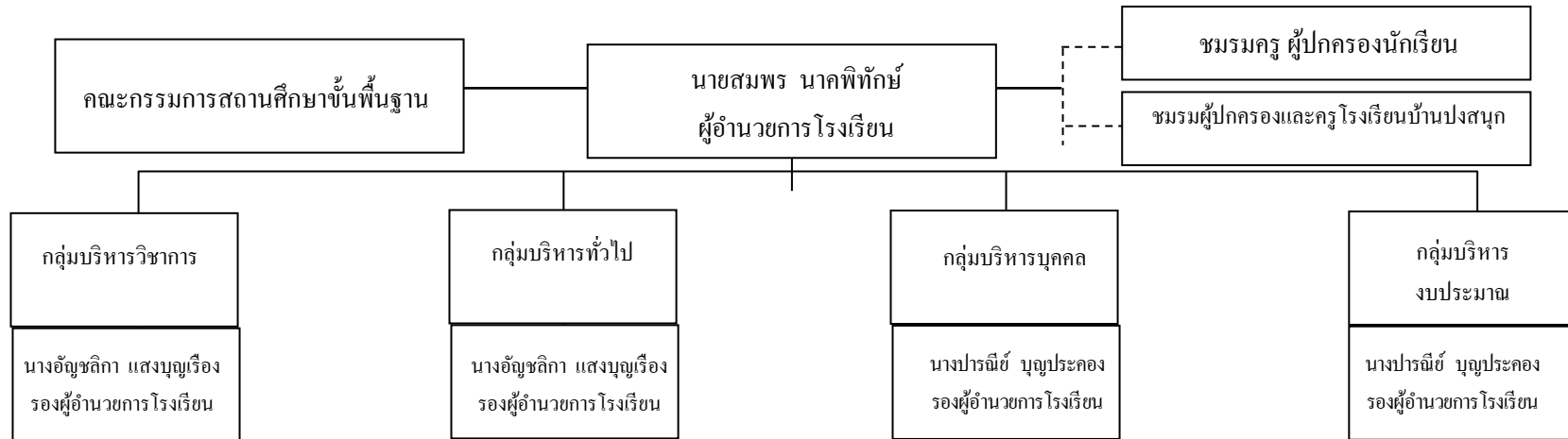

**ขอบข่ายงาน**

1. กลุ่มอำนวยการงานวิชาการ
2. กลุ่มพัฒนาหลักสูตร
3. กลุ่มส่งเสริมและพัฒนาคุณภาพการศึกษา
4. กลุ่มพัฒนาสื่อ นวัตกรรมและเทคโนโลยีทางการศึกษา
5. กลุ่มส่งเสริมและบริหารวิชาการ
6. กลุ่มงานวิจัยและประเมินผล

**ขอบข่ายงาน**

1. กลุ่มงานลูกจ้างประจำ/ชั่วคราว
2. กลุ่มงานอำนวยการ
3. กลุ่มงานกิจกรรมนักเรียน
4. กลุ่มประสานงานและส่งเสริมการจัดการศึกษา
5. งานโสตทัศนูปกรณ์
6. งานสวัสดิการ

**ขอบข่ายงาน**

1. กลุ่มงานส่งเสริมประสิทธิภาพในการบริหารงาน
2. กลุ่มอัตราค่าจ้างการสรรหาและการบรรจุแต่งตั้ง
3. กลุ่มงานนักเรียน
4. กลุ่มงานเวรประจำวัน

**ขอบข่ายงาน**

- กลุ่มงานแผนงานและงบประมาณ
- กลุ่มงานบริหารการเงิน
- กลุ่มงานบริหารบัญชี
- กลุ่มงานพัสดุ และสิ่ง.

